大光報

內政部新聞登記證京警滬字第式零四號　中華郵政登記認爲第一類新聞紙　廣東郵政局郵號管理事處執照特字第二八

廣州版
（總社）
社長：陳錫餘

TAI KWONG PO
(THE IMPARTIAL & ENLIGHTENING JOURNAL)
CANTON, KWANGTUNG, CHINA.

THE NORTHERN KWANGTUNG EDITION .. KUKONG
THE SOUTHERN KWANGTUNG EDITION .. KWANG-CHOWWAN
THE EASTHERN KWANGTUNG EDITION .. SWATOW

總社社址：廣州光復中路七十四號
總社電話：編輯部一五七四三　經理部一五七四三　營業部一一八八五
總社報掛電號：廣州七一四一一

粵南版：廣東湛江赤坎光復路
粵北版：廣東韶關風度中路九十二號
粵東版：廣東汕頭市昇平路七十四號
海南版：廣東海口新華路十一號

今日出紙兩大張　報費每份國幣式萬元（外埠另加郵費）

中華民國二十八年七月七日創刊　新聞紙第二九五三號

律師莫玉裴代李温氏駁李轉好聲明

據李温氏到稱：「閱報載馮仕著律師代李轉好聲明業權乙則查轉好所稱各節殊非事實余前對義媳何氏及養孫媳張氏等指定贍產撥給養口固未將所有權付與自不能視爲張氏之遺產幷非李轉好所能任意指撥及冒稱爲伊之所有請代聲明免被混淆」等語前來查屬合法特代聲明如右

事務所：西堤大馬路廿八號二樓　電話：一四〇八五

陳氏書院春祭通告

本院定三月十四日（農曆二月初四日）上午九時在上西關本院舉行春祭典禮凡我宗親務希踴躍參加以崇祀典席金每位一十五萬請於三月十二日以前繳交下列地址取回席劵憑劵入席各地宗親如時間所限請先來函掛號以備酒席　沽劵處（一）狀元坊四十七號太昌香號（二）梯雲東路元興米號（三）長堤一九一號陳書策律師事務所（四）惠愛東路雲來閣茶樓（五）龍津中路德昌茶樓（六）龍津東路榮華茶樓

交通銀行廣州分行新厦落成啓事

敝行復員後久荷　各界不吝賜顧業務幸獲進展惟以原址狹逼接待不週艮用歉疚茲經在長堤興建新厦勉告落成定於三月十五日遷入爲便利顧客起見其太平南路原址照常營業　所有舊開往來各戶　概不移動仍就該處收付　敝行夙以竭誠服務爲主旨倘蒙　格外惠顧辱臨長堤新行增開存戶尤表歡迎謹此公告

長堤行址電話　經理室一〇二二四　副理室一〇二二五　營業室一八〇三一　問事處一七六九六　二樓一八〇三七

太平南路行址電話　一八〇一九　一〇二二八　一一六九四

交通銀行廣州分行啓事

敝行新厦落成謹訂於三月十五日遷進營業以遵行節約儀式從簡恕不另具請柬屆時務希　各界光臨指導爲幸

經理黃光　副理陳根榮　張瑞伯　高政　襄理夏安侗　鄔啓通　謹啓

中小學校開學第一件事

請速定購

新小學文庫　全書一三一種　二〇〇册　特價四百二十二萬四千元

新中學文庫　全書四一三種四六三册　現售三千七百零一萬元

目錄備索

雜誌特價預定

東方雜誌　預定半年六册廿四萬元
教育雜誌　預定半年六册廿四萬元
文學雜誌　預定半年六册卅六萬元
學原　預定半年六册廿四萬元
新兒童世界　預定半年六册十二萬元

△平郵免收寄費▽　△掛號另加一萬八千元▽

預定八五折優待

商務印書館　廣州漢民北路

廣州中國國貨股份有限公司召開股東常會公告

逕啓者茲經董事會議決定期四月十一日下午二時在本公司會議廳召開股東常會討論三十六年度純益分配及改選監察人等除另函分別通告外相應公告諸希察照又自公告日起至股東常會日期止停止股戶過戶合併聲明此致各股東公鑒

廣州中國國貨股份有限公司董事會啓

廣州市政府佈告

穗財地工字第〇三一二號

查本市河南內港地段前於民國廿二年廿三年廿六年由本府財政局先後標投承領發給管業執照有案茲爲重新分配計劃續建完成全部工程起見所有該地段業權亟須清理合行佈告仰各業權人限自佈告之日起兩個月內將前財政局所發管業執照及地政局所發確定證或所有權狀持向本府財政局辦理總登記逾期即予依法作爲無主土地辦理勿延自悞爲要　此佈

中華民國三十七年三月一日

市長歐陽駒　公出　秘書長雷鴻基　代行　財政局局長陳乘鐸

廣東建設廳招標房舍間格工程

茲代國民政府主席廣州行轅招標新址房舍間格工程定三月十日下午三時在本廳開標凡領有工務局甲等營造業廠商登記證願意承辦者希於期前到本廳技術室領取圖說屆時投票可也

粵桂閩區敵僞產業審議委員會處理處公告

會耕字〇〇〇一號

案查李逆輔羣及其黨羽所有附逆田產批耕辦法業經公告有案茲爲免失農時起見凡屬該項佃戶欲批耕該項田產者應於本年三月二十日（即農曆二月初十日）以前向中央信託局本區敵僞產業清理處或中央信託局廣州分局駐市橋人員申請以便就近送本會田畝批耕審查小組核辦逾期不予受理合行公告週知　此佈

中華民國卅七年三月七日

主任委員雷鴻基　秘書長趙晚屏

穗湛綫　海誠鋼輪

本月十日直放湛江

謹定本月九十日晚開十日晨啓行　諸君光顧請速定戲購票

總代理：民泰船務行　地址：太平南路卅號三樓　電話：一四四〇六

廣東通訊社啓事

本社前奉內政部頒發京警滬字第二四三號登記證經於三十七年正式成立三月九日始發稿現擬於南海番禺順德等各縣設立分社推展業務並添聘各地通訊員如志願參加者請試稿三次並附具二寸半身相片兩張連同簡歷函知本社俾便函約聘用此啓

社址惠愛中路一二七號二號　電話一二零八四

廣東省沙田整理處測量人員訓練班招生

名額：一百名。資格：高中肄業或初中畢業。年齡：十八歲至廿五歲男性。報名日期：本月八日起至十二日止。地點：廣東省財政廳內。考試日期：本月十四日。地點：另行公佈。報名手續：（一）繳報名費五萬元。（二）繳二寸半身相片二張。考試科目：體格檢查，國文，數學，常識，口試。修業期限六個月。待遇：訓練期間供給膳宿。畢業後由本處分派工作。

處長胡善恒　副處長郭漢鳴

廣州電廠招投承印電費收單廣告

廣（卅七）總字第一三〇八號

本廠現需用電費收單約二十餘萬本茲定本月十二日下午三時在西堤大馬路第二號本廠總事務處禮堂公開標投如有意承印商號可於十一日以前到總務課取閱本及合約繳交押標金屆時參加競投

中華民國三十七年三月　日

聯合勤務總司令部經理學校考試委員會華南區招考分會公告

本分會奉令招考經理學校初級班第一期學員其招集考選辦法業經總部分行各軍事機關學校部隊在案茲因原定三月五日截止報名爲時過促遠道單位未能如期報考特展期十天至三月十五日截止報名十六日開始考試除呈報備案外特此公告

財政部廣州直接稅局佈告

廣汝二字第0346號

查本市周生生金行創辦人周方溥於本年元月間死亡業經本局通知其繼承人依法申報死亡日資財產狀況以憑核課遺產稅在案惟查該周方溥生前經營商業遍及省港澳滬各地除本市周生生金行總分行三家外其遺產散在各地者尚多亟待查明以便核課合行佈告凡周方溥被繼承人之遺產在未繳納遺產稅以前無論何人均不得任意處分移轉如有明瞭其遺產情形者依照本局前頒遺產告密給獎辦法舉報來局一經查明按之成及稅款百分五額給獎辦法摘要　一，遺產不拘動產不動產　二，舉報遺產經查屬實者告密人可得其稅額一倍至三倍罰金之三成及稅款百分五額　三，告密人可親身或書面向本局長舉報查明實在即發告密證爲憑本局對于告密人姓名本局絕對保守秘密　特示鼓勵仰各週知此佈

中華民國三十七年三月六日

局長韓汝智

交通部公路總局第三運輸處招商承建廠站工程通告

運三總字第三八六五號

茲有廣州汽車修理廠辦公廳工程一宗定於本月十二日下午二時公開標投又廣州總站二期工程一宗同時並行比價承建凡領有廣州市工務局甲種營業執照並經本處審查合格之營造廠商均得參加競投或比價有意承辦各該項工程者請先到漢民北路二二〇號本處取閱圖則章程並依時携同證照等件來處繳驗分別競投比價特此通告

廣州市浙江紹興同鄉會營葬義莊旺枝崗厝柩通告

查本會前在廣州市旺枝崗（即橫枝崗）浙紹義莊抗戰前寄存棺柩計有六十餘具因年既久朽壞堪虞亟應清理安葬如各柩主親屬欲自行運回原籍或就地自葬者限期登報日起三個月內（即本年五月十五日前）來會辦理具領手續逾期概由本會安葬以慰幽靈而重衛生特分登廣州紹興杭州上海各報一并通告

中央航空公司招考電訊員

（一）資格：限高中及電訊學校畢業會服務兩年持有證件者（二）報名日期：自即日起至三月十五日止（三）報名手續：相片二張及一切證件（四）考試日期：三月十六日（五）報名及考試地點：廣州長堤永安堂大廈四樓本公司電台

廣東銀行有限公司股東公鑒

本公司定于一九四八年三月十五日（星期一）下午三時在本港德輔道中六號本公司總行舉行股東常年會事爲審核一九四七年度董事會及查帳員之報告及該年度之資產負債及損益帳目核派股息及委任查帳員等事凡我股東務請依時惠臨指導爲荷　再者本公司之股份自本年三月五日起至三月十五日止停止過戶合併公告

承董事會命總經理　黃鈍初啓

教育廳立案　交通部公路總局備案　建國高級工業職業學校續招春季新生

（一）高中：公路土木科汽車機械科各一班。訓練班：站務管理班（幾投交通行政，駕駛技術汽車工程，一年畢業）汽車駕駛班（三個月畢業）各一班。（二）報名：即日開始報名隨到隨考三月十五日開課。（三）設備周全管教完善膳宿俱備畢業生選送各交通機關服務。校址：廣州中華北路四十一號。

董事長容祖誥　董事謝文龍　馮君銳　陳錦松　黎鐵漢　張紹志　陳鴻楷　陸傲霞　張偉然　校長陸傲霞

一九四八年三月四日

立案　粵東高級醫事學校續招新生

原名粵東救護調劑學校

△招高級助產班　△救護調劑班　△校址廣大路

華僑大學招生

院系：文學院－中國文學系，教育系，經濟學，工學院－電機工程系。土木工程系，商學院－會計系，銀行系，國際貿易系，工商管理系，級別：各系一年級新生各三十名。報名日期：即日起至三月十三日止。考試日期：三月十四日，報名索章處：廣州惠愛路中山大學附中。（本校原爲教育部立案之香港華僑工商學院現增設文學院遵章改爲華僑大學）

校長　王淑陶

立信高級會計學校招生

一　班別：訓練班初級日夜班生
二　報名及考試：即日起報名三月十四日上午八時考試
三　地址：惠福西路米市街四十四號電話一〇六二七詳章備索

律師黃倬馨續任廣州市嘉屬會館財產管理委員會常年法律顧問

事務總所：大新中路一七八號二樓　電話：一四三〇九

律師王世昌代雷伍氏聲明業權通告

據雷伍氏稱伊所有坐落本市泰康路木排頭新街四號屋業並無出賣或抵押他處分特委托代爲聲明如有冒名出賣或其他處分應屬無效等情特代通告

事務所惠愛西瑞南路卅二號二樓　電話一七一七二

律師梁錫洪代區劉瑞熊全買受太平北路二二六號鋪業公告

據稱「區劉瑞熊」買受何殷照所有鋪底及吉舖業全間坐落本市太平分局太平北路二二六號，深香四至均照原契所有上蓋間樓連地四圍牆壁門欄[illegible]經於三月廿四日立契交易如有對該舖爭認與論各種糾葛請在交易期前來[illegible]

事務所：[illegible]西路[illegible]二樓

東北實爲國本所繫 主席重申保衛決心

昨晨召開會議研討應援問題

【本報南京特派員凌雲八日發專電】主席官邸八日晨召開軍事會議，研討關於東北應援問題。甫由瀋東來京第八軍軍長李彌亦列席。據悉：李將軍於日內調赴東北，担任確保北寧線事。

【本報南京特派員凌雲八日發專電】監察院八日晨舉行談話會，通過監委何漢文、苗培成等之對東北問題建議案，該建議案包括下列三點：（一）迅速調集大兵出關，搶救，並確保東北交通。（二）迅速調運糧食出關，俾裕軍民食。（三）確保東北滙兌流通，溝通內外金融。

【南京八日中央社電】「確保東北爲國本所繫，政府具有最大決心，局勢必將逐漸好轉。」此八日中午蔣主席向東北人民代表所表示者。[illegible]主席對東北代表王化一等，詳詢東北實際情形，及東北同胞之痛苦，東北代表先後陳述，主席均頻頻點首。[illegible]

關內外交通線 兩週內可打通

國軍出擊遼南進展神速 傳四平撤守軍方則否認

【本報南京特派員凌雲八日發專電】據悉：最高當局現正計劃配合葫蘆島港口之解凍，在遼東成立一機動兵團，將配合東北全面反攻。該地國軍偵察機報告謂：該地共匪已開始撤退，衆信以目前范漢傑兵團之進度估計，關內外交通可於兩週內打通。瀋陽與錦州國軍雲集，準備一批國軍反攻，此批係自關內調來。[illegible]精銳國軍在范漢傑將軍指導之下，集中於錦州，準備大規模攻勢，范將軍及其他高級軍官於去週末由瀋陽飛錦州，作最後之準備計劃，作戰機械化之先頭部隊，繼續沿鐵路向新立屯推進。

【本報南京特派員凌雲八日發專電】[illegible]遼南國軍先頭部隊，已收復遼陽，[illegible]海城，各部隊正向營口、牛莊推進，包括營口。[illegible]海陸空軍總攻營口，[illegible]國軍秘密部署後，即向營口總攻，新立屯兵團向[illegible]范漢傑機械化部隊已迫近。

【本報南京特派員凌雲八日發專電】四平戰況：[illegible]八日外息：四平國軍已於二十日撤離，四平城已失守，匪軍再陷四平。國軍方面否認四平失守，謂：四平守軍仍在繼續戰鬥中。[illegible]

【本報南京特派員凌雲八日發專電】息：四平國軍有一部已轉移陣地，外圍戰火已大，戰鬥已趨激烈。[illegible]延續至錦州，指定地點，上海八日最近之路透社電訊。

湯恩伯將座鎮 華北東北邊區

昨飛徐州視察裝甲兵

【本報南京特派員凌雲八日發專電】陸軍副總司令湯恩伯氏，八日午專機飛徐視察裝甲兵業務，新任裝甲兵司令徐庭瑤偕行。美聯社消息：湯恩伯已被任爲華北與東北邊區司令，負責保衛北寧鐵路。

【本報南京特派員凌雲八日發專電】東北第一空軍司令部，已奉命撤銷，在平人員，定八日由北平[illegible]。副總司令王叔銘，在錦州成立空軍前進指揮所，由張廷孟代任。

【瀋陽八日中央社電】匪犯於六日晚大戰開始，周邊市區門南紫陽、萬泉、沙河、東陵等地，均經我軍擊退。[illegible]

屏東方面否認 新軍開上戰場

【本報特訊】東八日外息：台南屏東陸軍訓練之美式新軍，美部隊近於最近開往[illegible]，該地最高軍官之訓練中，均係錯誤，之新聞報導，最近美國[illegible]

【本報中央社】[illegible]錦西縣城外，匪軍七千餘，反覆衝擊，匪向市區，我軍據點，[illegible]激戰中，傷亡甚重，仍在城郊，慘烈。

增加物資生產 提高輸出貿易

翁文灝談資委會工作

【上海八日中央社電】記者頃訪資委會委員長翁文灝，叩詢資委會目前工作情形，在各地經營之各事業，渠答稱：（一）增高工業生產：資委會各產業，除煤礦以外，現均有增加，係以煤產三十六年度爲例，長江下游各省煤礦，尚未能供應所需，但開採情形，以各省部份之鞍山、本溪等地之鋼鐵，因共匪之破壞，産量已減，但已運往各地。華北方面，天津、北平煤礦之産量，正設法增加中。[illegible]

立新的基礎。（二）增高輸出貿易，資委會經理出品，如鎢、銻、錫、桐油等，多年來易貨償債，近年產量增加，本年度推進出口，力求增量，向美國、南洋及台灣等地推銷。[illegible]

某大員奉命抵滬設處

調查暴富統計奸商

採取強度整檢政策壓制漲風

【本報南京特派員凌雲八日發專電】經濟部對滬市物價暴漲開始採取強度整檢政策，當局已再三飭令各局施行特種經濟調查處，滬將設調查處。[illegible]暴發戶及統計投機奸商，以便政府管制，負責執行此項工作之大員，已奉命於今晨抵滬，[illegible]「現在管制物價，勢必有效，否則經濟危機無法挽救。」記者詢以[illegible]

國務會議通過 簡化事前審計

【南京八日中央社電】國務會議前議決簡化事前審計辦法，行政院八日發佈施行，其要點如下：[illegible]

存款及滙兌 須用真姓名

主席手諭擬訂辦法

【本報特訊】南京八日電：蔣主席手諭財政部，凡各行局辦理存款及滙兌者，須一律使用真實姓名。財部奉令後，即擬訂辦法，將由各地銀行切實執行。[illegible]

周偉龍接長 交通警察局

【南京八日中央社電】爲維護交通安全，政府於勝利以後，成立交通警察總局，下設第一至第十八個總隊。[illegible]

桂林捕獲 百齡白鶴

【本報桂林八日特訊】桂林市附近鄉民在頭上捕獲白鶴一隻，齡在百年以上，形狀深紅，作欣賞之用，五十萬元立購之。[illegible]

漢生活指數 一十七萬倍

【漢口八日中央社電】漢市二月份公務員生活費指數編製完成，爲一十七萬二千八百餘倍。

各地婦女昨日 熱烈紀念三八

黔省市兩會演變包案

【本報南京特派員凌雲八日發專電】南京各界婦女紀念三八節大會，八日上午九時在國民大會堂舉行，到各機關學校家庭婦女千餘人，首都各界及宋慶齡夫人、蔣夫人、沈慧蓮、鄭毓秀等多人發表演說，籲請全國婦女爲國家幸福與世界和平努力。

【南京八日中央社電】今爲三八婦女節，[illegible]

解除職務

暹前政府駐華大使

【南京八日中央社電】自暹政府我方宣佈承認新政府後，暹前駐華大使館即將撤銷，暹國駐華大使[illegible]

政治季節開始

蔣主席已考慮行憲後首任內閣 三黨將協商正副總統提名問題

【本報南京特派員凌雲八日發專電】政院改組，可能於本月下旬實現。[illegible]

【本報特訊】[illegible]各方對正副總統選舉，[illegible]

東北民衆 多恨共匪

【本報特訊】南京八日外息：瀋市某參議員頃對合衆社記者談稱：「在共匪控制下之東北民衆，百份之九十係增恨共匪，[illegible]」

長江流域 今有風雨

【南京八日中央社電】據氣象台報告，低氣壓中心，八日下午二時在四川南部，[illegible]

今飛京拜訪 白吉爾將軍

【南京八日中央社電】美西太平洋艦隊司令白吉爾中將，定今日上午由青島乘機飛京，[illegible]

金璧輝再審

今遞理由書

【北平八日中央社電】金璧輝死刑，[illegible]

九龍城與沙面事件 仍在談判中

外部否認已獲解決

【本報南京八日外息】九龍城沙面兩事件，外部發言人謂：「仍在談判中。」[illegible]

滬物價再狂漲

零售商對糧配不合作 引起黑市商乘機圖利

【本報特訊】上海八日外息：市府當局雖宣佈將以最嚴厲手段處罰從事黑市交易之米商，而獲利之米商，竟將囤積米糧[illegible]

糧部派員 視察無錫

【南京八日中央社電】[illegible]

待遇如何調整 政院正研究中

國家行局員工也有要求

【本報南京特派員凌雲八日發專電】公務人員待遇將如何調整，政院正考慮中。政院高級人士稱：今後調整，原則上仍爲指數加薪，詳細辦法，尚在研究。國務會議十二日舉行，對公教人員待遇如何調整，張院長將出席報告。

【本報南京特派員凌雲八日發專電】上海電：中中交農四行及中信郵滙兩局員工，曾聯合向各該行局要求改善待遇，提三條辦法：（一）每月尚發食米一石；（二）職員底薪五十元以打折扣，五十元以下實發，原爲三十元打折扣，工役工資不折扣，同時員工生活指數，每月調整一次；（三）員工子女教育經費由行局負担。惟各行局迄無圓滿答覆，各員工將實行怠工，如今日仍無結果，彼等決定進晚餐後留宿於行局內，聽候答覆。

【本報南京特派員凌雲八日發專電】上海滬市物價[illegible]

援瀋陽 軍出關 物價回升

【本報南京特派員凌雲八日發專電】[illegible]

請配賠償品 滬內遷工廠

【上海八日路透社電】代表戰時由滬內遷之十二工廠，八日首途赴京，請求政府優先配發日本賠償物資，[illegible]

前國府顧問 李維源病逝

【上海八日中央社電】前國府顧問李維源，八日下午七時病逝滬寓，[illegible]

冀東國軍陸空配合 完成大殲滅戰

京郊丹陽附近擊退匪股

【北平八日中央社電】國軍自廿日晨起，在冀東綫河第一段落發動之大規模殲滅戰，已於今晚勝利結束，[illegible]

私貨十箱 貼有某國使館標記

【本報特訊】上海八日外息：江海關當局根據密報，在一艘由日本航線之輪船上，搜獲十箱貼有某國大使館標記之私貨，[illegible]

華西探險隊 今晨由滬飛京 途中曾遇險

【本報上海八日外息】華西探險隊[illegible]

昨飛抵仰光 中緬綫班機

【昆明八日中央社電】中航中緬線首次班機，今日上午十一時[illegible]

海外國代 紛紛返國

【上海八日中央社電】[illegible]

副總統人選 各有所擁戴

【貴陽八日中央社電】[illegible]

外蒙抗議 我已駁斥

【本報南京八日外息】[illegible]

日歸還物資 設委會處理

【南京八日中央社電】[illegible]

社論

應否承認暹羅新政府？

去年十一月九日，暹羅發生了政變。十一月十一日，我們以「從政變看暹羅」爲題，喚起國人注意這次「暹羅政變的發生及其後果」。我們認爲：今後「遠東的和平和我在暹羅僑胞的權益」，由於這次政變，對之將有着重大的影響。

爲了使大家易於了解暹羅政變之所以發生，我們曾經從暹羅的近代政治之演變，——特別是大戰前後的情勢，加以探討和評論。我們認爲，盟國間對於暹羅的過份寬容，其影響所及，是促進暹羅法西斯復活的遠因。當政變發生的時候，我們雖然沒有充分的證據，足以證明是由于金元潛力之扶植；但是我們卻認爲：當時「美國政府的態度」，「最值得重視」的。爲的是暹羅和日本同是發動遠東及太平洋侵略戰爭的罪魁，今日牠們雖已戰敗，假如軍國主義的禍根未除，將依舊是未來的大患——一個嚴重的亞洲的隱憂！目前美國正在「復興」的美名之下，扶植着日本帝國主義之復活，我國輿論——甚至於美國和世界的輿論，都已在呼籲，喚起人們注意這一可驚的情勢！同樣，對於這個北日本更其自由，而無牽制（管制）的暹羅，自然更應引起我們密切的注意。

在戰前，中暹之間尚沒有正常的邦交關係，暹羅法西斯主義者即仗着日本的扶持，對我僑胞作種種無理的壓迫和損害；及戰後，我國已居於戰勝國的五强之列，而暹羅亦已由法西斯政權，轉變而爲溫和派所掌握，但是排華和妨碍我僑胞權益之舉，並未稍減。其後中暹邦交恢復，兩國關係，才稍正常。可是曾幾何時，戰時的禍首卻又重登執政的寶殿了，——不論是鑾披汶或亞拜橫，也都一樣是一丘之貉。所以僑胞之重遭不幸的厄運，正是我們意中的事。

鑾披汶是戰前及戰時暹羅的獨裁者，是勾結日本發動戰禍的罪魁；同時也是主張排華和侵華最力的首要。暹羅之所以易名「泰國」，就是他底野心的表現。亞拜橫呢？也曾經在戰時任過內閣總理，成爲日本侵略者的幫兇。讓這兩個人以暴力重獲政權，重新活躍於暹羅的政治舞台上，無論如何不會對於我僑胞及遠東和平有何貢獻；剛剛相反，我們卻正在爲着未來的情勢而耽憂！我們希望盟國不要一誤再誤！

自暹羅政變後的五個月來，我們曾經密切注意着盟國對於暹羅新政府的態度。我們曾經驚訝着美國何以特別姑息着鑾披汶？——既讓他從戰犯的監獄裏安然無事地出來，又復讓他再度跑上暹羅的政壇上去？由于美英兩國對暹羅新政府的態度猶移，是則早已使我們意識着：這似乎已替他們後來承認這新政府，下一伏筆了。

無怪乎狡猾的亞拜橫，於聽到美英法中荷和印度各國承認他的新政府之後，「欣喜非凡」。因爲這末一來，暹羅法西斯政權的復活，便獲得有力的保證了。對於美英法各國之所以有此種外交行動，我們已經覺得有些太過；我們的外交當局，竟也採取同一的步驟，這似乎不免有些令人不解！——當日本和暹羅底侵略主義的潛力正在復興的時候，曾經飽受教訓的我們，無論如何應該格外顧及未來情勢的發展，以及僑胞的權益！要有獨立自由的外交打算，不要老是附着他人的驥尾，亦步亦趨才好！

西歐聯盟可能擴大
包括義丹挪瑞等國
軍事談判將由蒙帥主持

【本報特訊】布魯塞爾八日息：對抗共黨勢力膨脹之西歐五國協定初步草案，頃已告擬定，英德比荷盧五國已將該草案提交編輯委會修訂，準備於九日提交會議討論。盛傳該協定可於本週內簽訂，英外相貝文及法外長皮杜爾已準備隨時將來此參加簽字儀式，五國代表於八日會分別舉行三次會議。

【本報特訊】布魯塞爾八日息：英法比荷盧五國代表於七日繼續舉行秘密會議……

赫爾回憶錄（二三）
錄自上海申報

「聯合國」的名稱從此誕生

土耳其黑海沿岸 發現大批水雷
由蘇聯海岸漂流而來
蘇貨輪一艘被土扣留

十二國勞工已定期會議

大機械腦
美海軍利用
解答戰爭若干問題

冷戰繼續發展 戰爭終必爆發

原子彈原料又有新發明
【本報特訊】紐約

巴力斯坦委員日薪六十美元

戴高樂準備重掌法政權
呼籲美以軍事援歐

多得喀尼斯復歸希統治
【本報特訊】雅典

日新閣組成將短命夭折
幣原預料不出三月

美新火箭試驗 升空七十八哩

阿人與英衝突 英僑撤赴海法

陳納德抵華府

王正廷談美援

國際簡報

中區探隊佈下羅網 公正堂匪黨盡成擒
首領簡但及左右先鋒直認勒劫不諱
在黃埔河面拘獲疑犯五十四名

簡成德　　李炳康　　匪首簡但

化裝深入 月餘偵查

匪幫彈械由艦押穩 小洲搶劫達數十次

兩外籍農畜專家 應約由滬飛穗
對粵溫暖氣候甚感興趣

修築圍堤工程 土方工糧數額決定

鄒海濱昨視察中大

請核低糧價
省市議長訪配售處
運到米粮可能月中配售

南區商業團體 選舉立委票數
【本市訊】南區商

警察勇擒搶匪 曾發生拒捕激戰
流彈傷步前東婦人陸玉梅 廖溢匪被轟重傷卒被帶案

西裝賊
寶源南剪綹 械劫一婦人

聯合胸科診療所 發動X光免費檢查

本市影業界 歡迎黃宗沾

五記者乘中緬航機 昨自港飛赴仰光

穗市點滴

經濟部註册 大公企業公司產業服務部業務啓事

一．代理買賣產業 公費低微保證確實
二．代理保管產業租賃 依法代辦妥當快捷
三．新型房屋設計及測量 聘定工程顧問代辦房屋物業之設計及測量
四．產業調查及買賣登記 辦理置業者向原業主之調查及讓產者經登記而得善價

寫字樓：廣州市昌興街三十三號二樓 電話：一〇一〇五 電報掛號：三三二〇

廣州 前程高級職業學校

設備宿舍續招日夜各班 (一)無線電工程科及插班生 (二)英文打字科 (三)電訊科

校址：東華西路觀蓮街卅六號 辦事處：惠愛中路一七二號三樓

廣州市營造工業同業公會通告

本會第二屆會員大會暨改選理監事前經定於本月十五日起至本月五日止爲會員報到期限當經呈報社會局核准及分別通告各會員週知在案現查尚有未經辦理報到手續者茲再展限至本月十日止截如逾期仍不來會報到即作放棄選舉權論特再登報通知凡未報到各會員幸毋自誤 理事長吳瑞麒

廣東簡氏家族自治社啓事

粗定三月十四日(農曆二月初四)正午十二時春祭并開社員大會及討論進行衆賢中學籌辦事宜敬希各縣房族推派代表出席本市宗人光臨踴躍參加此啓

麥順森 單仲持 道歉啓事

鄙人前以一時誤會致悞傷容理事長子衡荷承黨政長官市商會召集調處言歸於好並荷各會員協助謹登報向容理事長道歉並表謝忱此啓

律師沈衡業代陸綿買受廿一號屋業公告

據稱：「本人憑中買受永昌堂黎陳氏自置坐落本市端海分局轄內連珠街門牌第二十一號屋乙間所有上蓋連地四圍牆壁磚瓦木石俱全四至照土地登記確定證圖則爲準經交定立帖訂期國曆本月二十一日立契交易如對上開屋業有來歷不明或任何權利主張轇轕未清等情希於交易前與賣主理妥并向當律師聲明否則交易之後概與本人無涉請代登報聲明」等語除標貼外合代公告如右 事務所：中華北路六十三號二樓

律師伍小璞代梁大業買屋聲明

據稱：「憑中買受李伯常自置坐落本市陳塘分局段內十八甫新街門牌第二十號坐北向南上蓋連地屋乙間深闊四至以登記圖則爲準訂期本月二十日交易如有對於上開屋業如有權利主張或債務糾葛情事應於交易期前逕與出賣人理妥一經交易概與買受人無涉煩代聲明」等語除標貼外合代聲明 事務所光孝路四十三號二樓 電話一一五七三

律師陳浩瀛代大利堂買地聲明

據憑中向趙友于訂買本市惠福分局段內麻行街第七十三號屋地乙段深闊依登記圖爲準茲定期本年國曆三月二十七日立契交易如有轇轕異議希於交易期前提出交易後概與買主無涉除標貼外特代登報聲明如上 陳律師事務所上九路一〇二號三樓電話：一五〇九四

律師翁鼎新代陳偉奇與毛鎮雲解除婚約聲明

據稱「民國三十四年十月八日與毛鎮雲訂婚，現因環境互異，勢難結合，業經去函取得毛鎮雲之同意，准予解除婚約，彼此嗣後男婚女嫁，各任自由，請代聲明」等情，前來，合代聲明如右。 事務所：文德南路珠光南約二十四號二樓

光復律師團 羅君籌 張翰 鄭秉舡(受任) 恩平中山農場 善慶堂 常年法律顧問

如有侵害上開當事人信譽財產及一切法益者當依法負保障之責 事務所漢民北一三一號何大珍饌莊內 電話一〇五六七

光復律師團 鄭秉舡 羅君籌 張翰 (代) 賴崇驥 李慧芳 解除婚約聲明

據稱本人曾經訂婚茲因意見不合兩願解除婚約嗣後男婚女嫁兩不干涉除立約外特代聲明如右 事務所：惠福東路惠新西街一號二樓 電話：一八〇五三號

陳國燾律師代永利堂買屋通告

據委稱本堂買受力生公司所有前向中央信託局敵僞產業清理處投承坐落本市陳塘分局段內珠璣路自留巷門牌第三號坐北向南屋業全間上蓋連地二樓間格四圍牆壁磚瓦木石等項一概俱全經力生公司委托全權代理人代爲立帖收定訂期國曆三月二十五日立契交易如有對該屋業有權利關係及轇轕未清者請於交易期前向賣主力生公司理妥一經交易概與本堂無涉請代登各報聲明等情前來除標貼外合代通告如右 律師事務所：杉木欄官塘九號二樓 電話一三〇九三

伍雄進律師代文明行買長途汽車聲明

據文明行石達明振文君稱憑中與黃鑑鏢買受道濟廠一九四一年字牌號碼(2118—2364)號國引擎號碼第三〇九八八三號長途汽車一輛及該車一切機件裝置等物經立約交定訂期國曆三月十二日交易如有物權債權關係或法律上轇轕未清等情請於交易期前與賣主理妥一經交易概與本行無涉請代聲明等語合代聲明如右 事務所：海珠中路二二三號二樓 電話：一二三三三

律師夏楚章受任榮興鑄造廠常年法律顧問

事務所漢民北路卅九號二樓 電話一二八三〇

陳金銘律師代郭黃氏催告葉榮返還契証

據稱前將本市惠愛西路惠和坊第三號第五號屋業契證(契據)交與葉榮(即葉應輝)代辦訴訟手續迄今多月未據交還追問均避匿不面特請代爲催告速將上開契證返還否則依法訴追等語前來合代催告 事務所廣大路七號二樓電話一三四三六

律師謝熾基代廣興隆催告愛育善堂收租啓事

據稱前與愛育善堂租受本市育秀坊第五號房屋向由該善堂派員到收租現不見前來收租經派伴携租往交亦拒不收受請代爲催告迅即派員收租否則將租金提存等語除函催外合代登報如右 事務所：惠吉西路二坊三號二樓 電話：一六〇五八

鄧冠雄律師代梁立言買受華貴路五福二巷五六號屋業聲明

據稱本人憑中買受陳崇業(即陳大健)所有自置坐落本市逢源分局段內五福二巷第五十六號門牌屋業乙間所有上蓋連地四圍牆壁門楣間格等項俱全面積照登記圖爲準經約定交易立帖訂期三月十六日立契交易請代爲聲明對於上開屋業如有債權債務或共有關係及一切轇轕未清限於期前與賣主理妥一經交易概與本人無涉等情除通告及標貼外合代聲明如右 事務所太平南路八十一號四樓 電話一七二三五

許仁醫師創製 內分泌荷蒙劑 特效補腎藥王 許仁補腎丸 專醫男人腎虧

語云「十個男人九個腎虧」故腎虧係男人通病。許仁補腎丸。專醫男人腎虧。神經衰弱。先天不足。發育不全。斵伐過度。腰酸背痛。腦病善忘。暈眩耳鳴。氣血兩虧。陽萎早洩。夜多小便。尿後反滴。子嗣艱難。畏寒失眠。手脚冰凍。遺精滑精。諸虛百損。九醜無能。及一切虧佬病狀。一經服食。保證藥到回春。現值百物昂貴。補葯原料。價漲尤甚。但許仁醫師濟世爲懷。普及大衆。不惜犧牲。仍廉價出售。二十顆庄。可服三天。五十顆庄。可服七天。每樽只售拾弍萬元。確爲大衆化之補腎藥王。患腎病者。請從速購服。古語云「病向淺中醫」腎病尤應及早療治也。許仁補腎丸。各處藥房均有代售 (總發行)豐寧路四十五號許仁醫院即太平戲院對面

痞歪白流當然難孕 先去病隨施人工受孕法不孕者開懷

內子蒙廣州維新南路一一五號李志文女大醫師矯正痞位止流強體二個月後獲孕特鳴謝 台山陳有偕妻王氏啓

臭狐從此斷根

身有臭狐特甚久不僞人恥即嗅人厭出汗尤甚黑黃汚染衣服交際上大感不便因恐僞人覺乃遍搜中外臭狐藥品對也散也塗擦殆遍類皆暫減片時無獨多金無法求愈偶聞友言維新南路一一五號(近海珠橋)外科耳鼻喉專家 郭友誠醫師 擅長剔除腋下臭汗腺斷根術絕水安全無痛術後行動如常一星期即愈遂因往求治果如所言至今多年未嘗復發郭醫師經驗廿餘年爲省港澳最早提倡者專長技術確有獨到之處不同凡響也特鳴謝 河南南華...子啓

恭頌許修五大醫師割包皮妙術

小兒因患包皮過長，氣慮遺洩，身體日弱，精神不足，眼花暈眩，日甚一日。後求許大醫師診治，發覺係包皮過長，而自瀆過多所致。即求醫治，割去包皮。僅一月身體已增重，遺洩已止，割時絕無痛苦，割後行動操作如常，誠妙術也。愧無以報特此鳴謝 番禺深井鄉凌□修啓

一條生路

一条生路就係廣州位元堂推銷養陰丸重要標語凡吐血咳血之後常吐白痰或久咳傷肺胸部翳痛屢醫罔效虛不受補凡此均足爲內傷之起點本堂養陰丸救活沉危絕望之症不可數計此丸確實功能續命若以價值而論誠不止抵百萬金錢深願有患是症者安心信服必有無限生機 廣州市槳欄路位元

三百餘年 古方正葯 陳李濟蘇合丸

救急止痛

良葯七十餘種各處均有出售詳細目錄承索即奉 老店廣州漢民北路十八號 總批發廣州三十三行路七十五號

重要聲明

黃繼興與鑾自君外出迄今數載何以渺無音訊氏在家茹苦含辛已非一日現以生活日高勢難株守見報後希於兩星期內返家團聚否則另覓生路嗣後男婚女嫁兩勿干涉毋謂言之不早也此啓 曲江西廂鄉李小妹披露

買田聲明

啓者本堂憑中買受沙灣何思湖祖保成堂譚洪先祖遺下經分物業田在當地三次懸紅一號四坵坐落番禺大烏頭該稅一十五畝三分排畝計經已交定立帖並有按揭及華洋轇轕等情請在本月下旬交易該紅白契據日久遺失倘有日後檢出作爲廢紙該田如與賣主理妥一經交易後概與本堂無涉特此登報聲明 何寶蔭堂啓

遺失畢業証明書聲明

本人於抗戰期中遺失廣東省立廣雅中學民國廿七年秋季高中畢業證明書一紙除呈請補發外特此聲明作廢 吳啓煇啓

承退股啓事

本人志圖別業願將順德大良大信興米機經手所佔股份名額盡行退出讓與股內人景福堂等承受並辭去一切職責嗣後大信興生意盈虧概與本人及退出股友無涉以前國曆三月九號以前理妥倘有逾期概與承股人無涉特此聲明 大信興如有一切權利及債項轇轕等情請于 退股人何錦如 承股人景福堂代表人歐陳植楷 蔭廷 同啓

囍

會英同志 鍾維新 向玉琼 趙杏嬋 小姐結婚之喜

永結同心

梁達釗 黃家豪 同賀

本會敬聘何章城律師爲本會常年法律顧問

何律師事務所：抗日西路五十九號三樓 電話：一〇八四六 事務分所：神衙街一〇六號

廣州市糖麵雜糧商業同業公會

謝

先嚴詠楚葉公府君出殯辱蒙 寵錫 官商學界暨各戚友親臨執紼厚賻 高誼隆情歿存均感哀此鳴謝

棘人 秉鎏 秉棪 秉權 秉熊 秉濬 秉勳 孫 成沛 成璋 成澤 成堃 成杜 女 翠慶 玉屏 慶宜 秀英 秀華 泣啓

廣州電廠通告

廣(卅七)業字1314號

查本廠調整電錶保證金數額經呈奉資源委員會轉經濟部核准並奉廣州市政府令飭遵照自本年二月份起實行茲特將核定原表公告於后

甲：電錶保證金

經濟部核定廣州電廠電錶保證金表 三十七年二月

項目	電錶安培數 一一〇伏	電錶安培數 二二〇伏	電錶保證金(元)
單相	三	一，五	七五〇，〇〇〇
	五	三	九〇〇，〇〇〇
	一〇	五	九〇〇，〇〇〇
	一五—二五	一〇	九〇〇，〇〇〇
	三〇—三五	一五	一，二〇〇，〇〇〇
	四〇—五〇	二〇—二五	一，四〇〇，〇〇〇
	七五	三〇	一，七〇〇，〇〇〇
	一〇〇	五〇	二，〇〇〇，〇〇〇
	一五〇以上	七五以上	三，〇〇〇，〇〇〇
三相照單相電表保證金三倍計算			

上列電錶保證金數額新用戶與改裝用戶一律照繳舊用戶則免補繳但應爲有必要時得通知用戶覓具殷實舖保填具保證書担保有裝電錶如有遺失或損壞時照市價賠償

乙：實行日期 本表所列電錶保證金自三十七年二月起實行

取締私運谷米出口 決定特別給獎辦法

昨日米源極豐裕谷米價趨下游

【專訊】頃悉當局爲獎勵密告鼓勵查緝谷米出口，決定實施特別給獎辦法：（一）憑密告緝獲而無協助出力人員者，以三成給獎。（二）憑密告緝獲而有協助出力人員者，以二成給獎，協助出力人員三成，（三）由各機關緝獲……

金管局密查穗地下錢庄

對掩飾經營者特注意

港金山庄生意一片冷落狀態

農行貸放稻種

昨日開始辦理 每市担一百四十萬

梧州買賣交易 小鈔大鈔各半

當局取締錢兌業 暗中作外幣兌換

中英貿易日有加增

去年有顯著改進

經濟

糖市閃縮

輸管訴願委員會處理訴願案件情形

物價微動盪

油麪市續昂

日本棉紗傾銷華南

香港市場一片不景

開投烟紙改期舉行

四聯分處否認收購廠商成品

並非交由中信局標售

日用品零沽價

（單位司斤）

類別	品名	價格
米類	靚米	二萬九千元
	中米	二萬六千元
	下米	二萬三千元
魚肉類	豬肉	十六萬元
	牛肉	十四萬元
	鯇魚	六萬五千元
	鯪魚	四萬八千元
	大魚	五萬八千元
三鳥類	肥雞	十四萬元
	生雞	十二萬五
	大鴨	十四萬元
	肥鵝	十二萬元
菜蔬類	荷蘭豆	七千元

各行商情表

三月八日

下列物價法幣本位計算

穀米類　油麪類　鹽類　糖麪類　豆類　火柴類　洋紙類　土紙類　紗綢布疋　華洋雜貨　海產雜貨　工業原料　燃料類

各地通訊

廣西大學教授杜肅跳樓自殺畢命

患肺結核留醫梧州醫院 感於貧病交廹矢志必死

德慶斌山中學校長參加奸匪叛亂

南海西岸鄉民力拒改編管治

五華蕩寇誌

以寡敵衆奮勇衝殺 奸匪潰竄人心大快

梧州杜絕牛隻走私 擬賞密報

禪文昌沙發生巨窃

網卸任縣長移交未清楚 送法院辦理

順德水災會配撥物資修堤辦法

桂省訓練團教育長辭職

第三清剿部二月剿匪戰果

海南要塞司令被扣留解京

霸佔敵產據爲己有

東南西北

陳庭葵鑒：

自你離後，各方親友均極繫念，尤以..... 盼即歸來，是所至盼！美德

華南汽車工程學校招生

創立二十一年 設備最完善

梧風補習學校續招生

教育廳 教育部 立案金陵中小學招生

廣州市私立粵南會計講習所招生

廣東羅氏豫章書院春祭啓事

廣州市政府公用局公告

道歉啓事

買舖聲明

遺失聲明

買田聲明

遺失聲明

買賣屋地注意

機器開投

天喜堂調經丸

獨創女科信譽專藥

若非萬全安敢獨沽一味

奧卡純

花柳疑瘋注意

血毒惡癬救星

惟聖醫格克博士發明

奧卡純藥片

方能根本治癒永不復發

增價預告　用藥指南

男人的偏見

阿莽

大光

香臭難分

——撫今視昔錄　陸華

左傳：「一薰一蕕，十年尚猶有臭」。家語：「與善人居，如入芝蘭之室，久而不聞其香；與不善人居，如入鮑魚之肆，久而不聞其臭。」又是一種說法。某女子殉國絕詩云：「寄語路行無掩鼻，境界生人不及死人香！」又是另一種報藏。一順德女子在上海做「婆媽」吃香；一設咖啡館的女人則很臭。至於千古流芳與遺臭萬年，所謂「若使當年身便死，一生名臭有誰知；」香臭難分，古今如此！

告示篇

孟明

告示有兩種，一種……

明珠海月

著月丰（87）

第十回　飛車夜月 俗棹橋虹

論「阿斗」（上）

貢齋

瘦得可憐

塵海懷舊錄

故都書肆規矩

代郵

陳齊名先生：尊稿請在十八日前擲下。編者

中華　大華

聯美公司 野獸 驚險 巨片

百獸奇觀

加映 五彩 玲瓏

中華：勇冠三軍 下期 彩霧士片

大華：偉大的女性 下期

南　樂斯

即日獨家（日）（夜）最後仍映 一點半 七點 三點半 九點

七劍十三俠 Son of the Guardsman

下集：殺奸大結局　◁北宮喋血・殿前完婚▷

明諧喜劇天趣　醜鳳怪凰　驚險恐怖招笑

中山　永漢

今天聯映

青華公司最新貢獻　轟動廣東社會實事　從新編撰　改絕不套老　火速定票

情節緊張哀艷粵語猛片

少與銀姐

沙三少　白雲　藍夜　會銜主演

美華　長壽西路

今日映　大中華出品　李麗華領銜主演　首席艷星　粵語最新片

三女性

是日慶祝婦女節　優待女界特價收費

寫盡女性優點劣點　新時代性的悲喜劇

廣州

明日起映

華納公司超級武俠奇情巨片

荒漠逃亡記

「ESCAPE IN THE DESERT」

新華　金聲

連日滿座　今天早請

十五彩色　美艷王

大德

羅路哈地　蝦兵蟹將

樂善戲院　長壽路電話一四三三〇

即演第六屆正牌　龍鳳劇團

今天月底西廂　日演

今晚選演肉感艷劇　肉山藏妲己

人人知好。百看不厭

海珠院霸　（留影電話一二九一七）

即演　覺先聲☆日月星　大聯合劇團

今天日演　麗春花　哀艷名劇

今天　獻演香艷倫理趣情喜劇　天喜紅鸞

太平戲院　豐寧路電話一三八七二・

即演廣州省港第一班　花錦繡劇團

今天日演　殺妻順母　新劇

今晚選演　諷刺幽默奇情　理想夫人

陳鐘　中醫精治

發羊吊

不論男女老幼新舊頭症即日見效……

廣州市警察同樂會為籌募基金特聘

正大警樂劇社聯合公演

六幕古裝歷史巨劇

天國春秋

名角名劇　定票從速

排練兩月　耗資五億

時：三月十晚起演　地：維新路警樂劇場

新星戲院

即映雷電華公司最新秘原戰片

威震九洲

新新　第十甫　電話一八〇四三

泰山王上王

的士公司招頂

茲有盛業良好的士公司乙間，營業地點均在全市，因股東短期出讓……

遺失倉單啓事

遺失啓事

遺失聲明

遺失聲明

離婚啓事

太平南路二三四樓招租（新亞附近）

聲明

買屋聲明

買墳地山場聲明

林肯英文學校　西人教授

中美書學院　招生

韓氏英數理化補習所

保濟丸

主治：疴嘔肚痛

四時感冒

李眾勝堂

林少明

七代世醫　六大擅長

咳血肺癆　根治哮喘

一切痛症　久熱不退

婦女暗病　兒科驚風

余自强　包皮

安全無痛剪除包皮

根治花柳白毒痔瘺

何棣華　白濁

花柳皮膚血毒　婦科包皮痔瘺

曾友諒

小兒內科醫師

吳强華　包皮

痔瘺　白濁　婦科　花柳白

燈節後二夕詩憲集飲陸羽居即事 賦贈同席用杜詩麗人行韻

涂景元

元宵未遠燈猶新，潘郎不辭作主人，招邀儔侶飲陸羽，鮮花榜額書彙真，蹁躚裙屐客座滿，群賢畢至蘭亭勻，盈盈紓酒兩錄事，花枝相亞門新春，裝束麗都適古艷，璀璨別佩金麒麟，亂頭巧製傾城樣，指甲紅賽櫻桃唇，酒徒架架問出處，斤斤計較女兒身，或言宿根驗三世，願認神童訂義親，楓灣談虎客姓趙，華屋安鳩家避秦，又有傾觴喚萬派，豈無歷席矜細鱗，慣抒奇論山谷裔，謂嘗登高乖菊綸，一時噴飯風生處，吹起軟紅十丈塵，酌宴新倡經濟策，拚客禮仿襲日珍，航籌交錯金融亂，難辨花神與酒神，放言奔馬赴孟津，橫涉荊軻縱張巡，匡合何人忽若失，天涯芳草雜僞茵，興亡各有匹夫責，太平願早麗芳辰，四郊多壘士夫辱，愧此澆酒負角巾，侍兒怪我鬢已白，意氣何盛殊不倫，聞我敵愾同仇語，花亦解意爲一顰。

蒹葭樓詩的幾段詩話

黎暢九

國事同兒戲　無人共笑談　今朝歌者伎
一輩大官惭　才絕青衣賦　情兼白杏梁
日聞坊院樂　眞是客宣南

回憶民國十七年，黃先生回粵就教育廳長職，道出香江，寓大東旅社，余曾晉謁，先生寫此詩相示，題目似乎是宣南雜詩之一種，況先生的感慨，是活現了一個時代，成了當時史料，意在言中，讀者大有同感，但後來蒹葭樓集出版了，此詩竟不在集中，大概在編詩時恐怕觸犯時忌，把他刪去了，那是我個人的見解，不知是否有那一回事，總不過先生當是時這樣寫給我見過，所以便抽錄出來，可以窺見當時政治的陰影，現在事過境遷，寫出來，大詩人的詩，約不會再觸時忌了，但古今同慨，見仁見智，各有所感罷！

黃先生在前清時，也考過科舉的，試卷房師，是袁季九先生，可是先生的文章，不中宗師，出榜後，袁季九師把先生的文章刊布出來，且還對場中人說，這樣的文字，才華不再，我以後不衡文了，下第，士氣壓抑，恐怕不還北走胡南走越，便那學了子先生……

哭袁季九師

俛仰十四年，今朝一慟耗，始閒居得噩，殺身詎爲痛，知我者所哭，過我不以樂。

讌集桃李花下，與言邊患

春色滿中原，東風吹至桃李花，忽笑知酒闌，醫彼古人意……

夜分不寐

亦明古武備，舟師何必畏，荀得死士心，天下豈無人……

當年先生曾從師學，見先生穿衣樸素，長年穿一件灰色的布袍，年後這個大師仍淳樸，先生亦將布衣向人說，以光尚皇皇，先生便發生對人時，風氣奢侈，看出了他是大器，其時蓋先生以青年學者可，此已自不尋常了，也在今面寫：……

……的可以使人想到師道的親切，在類舉的世風中，不禁起了一種感慨呢！

就任二週年感賦

權衆岡州又一年，韶華將届艷陽天，古今不少栽花手，步武無才亦枉然。
斬棘披荊運斧斤，劫餘瘡跡尚紛紜，黎民熟望安耕鑿，[illegible]壞歡聲我樂聞。
牧民職志在安民，四顧乃多疾苦身，郊野哀鴻猶待賑，指困誰是范純仁。
悠悠日影是長潭，共濟同舟各擔擔，堅忍難關終渡過，始知謀事果回甘。
去年潦水害農耕，悲後徵前費論評，修築堤圍增產物，官民合作早觀成。
欲知痛苦入農村，博訪諏諮盼讜言，惠我高賢多讜畫，顧師袁箋拜昌言。

湯燦華未是稿　三十七年一月十六日

閏五月廿八日大雨中題壬寅試卷

……的一首詩，眞是雖敗猶榮，讀來眞了感慨在蒹葭樓集中……

劉此疑非我所爲，感激論才余文藝，親愛士見吾師禮，傷江難憂徒虛步，淚隨秦風記有詞，一似看臨風雨過，廿年前事十年悲。

又集中有哭袁季九詩四首，先生對師門知已，流露最情誠的，不媿道德文章兼備的詩人了。

廣州花市行

涂景元

市春花，依然不到小除夕，開時錦級紅花，市白日排相交一感……[illegible]

醜奴兒

未名

自從舊曆年關過，柴也告荒，米也告荒，物價爭如海水狂。新津何日再調整，當也精光，賣也精光，借貸何人肯解囊？

花濺淚

夏芙紋著

第七回　花開花落，夜月軟柔情；車去車來，奔波慘玉趾。

秋眉至是，乃大聲呼曰：「芙姊誤矣，乃竟因我而強使汝趨於險也。」

語時，乃露怨色，以秋眉雖知秀芙愛己，故寧使枯萍回視自己有無走避，然秋眉之心，又太愛枯萍，寧願自己蹈險，亦不願枯萍蹈險。今秀芙竟因記懷自己，不惜使枯萍冒險，是秀芙雖愛自己，然未免未能重視枯萍也，則責怨之，以爲秀芙乃使枯萍蹈險，是乃可恨也。

枯萍雖勿知秋眉心理作奚想，然聆秋眉驚呼，亦微動其意，乃曰：「秀芙非強我趨向險處，彼固知我，慣經砲炸，常從彈雨之下逃生命，積有經驗，必弗罹險也。」

秋眉微嗔曰：「語雖如此，然我則弗願汝回來，汝知我之心，固寧願我蹈險，而不願汝蹈險耶？」

枯萍聆言，心頓又波動如沸，渠固知秋眉所言，殊衷於心，初非故意爲誑語，然正因爲如是，枯萍乃勿敢再與言此，乃急作莊容曰：「汝雖如此，然秀芙則弗能如此，因爲秀芙今日曾到府上去，知幻公赴省府未歸，府上惟留汝一人，警報時，汝又未見出避，渠則疑汝終不避也，心乃大急，即語我，謂幻公既赴省府去，汝一人不知奔避，如有失，則必傷幻公心也。渠以我與幻公交摯，應有保護汝之責，乃趣我回，如汝果在家勿避，則我必須力強汝出避，汝能安全，渠心始能慰也。我以渠所言實爲正理，且渠已在防空洞中，安全無虞，我自己一人回視汝，實不感任何障碍，因遂聽渠言而急奔回矣。」

枯萍語至此，略作停頓，目視秋眉，其意似怨渠初時乃不奔避，致需彼回來，旋則又曰：「我回來時，本急足走，然敵機之來乃較我疾，我纔及此處，而敵機已至矣，使非汝亦已奔抵於此，則吾亦必冒險回去，現我能於此處遇汝，是治天緣，初非偶然也。」

語至此，則又覺所言，未免過於情摯，畏秋眉誤會，則又故意作怨懟詞曰：「我現在思之，使我奔回者，初非秀芙，而實因汝，以汝若能早爲走避，寧待我歸回耶？汝不咎自己之大意，而反謂秀芙使我趨險，是汝所言，實弗公道也。」

（三二三）

樓臺花影

細柳著

（一六一）

獄吏遂怒而呵曰：「阿靚、何其無禮？汝爲罪人，今復無禮，敢欲爲罪人何……[illegible]

（未完）

耳鼻喉專科醫師 麥嘯皋　豐寧路太平戲院對面　電話一六六一轉

康靜佳 內外全科女醫師（註理）　雜孕婦女　婦科病症 宮頸炎 宮外孕 月經不調 赤白帶 梅毒 小便刺痛 便秘 老年 早色衰（主治）　特長科學新法指導受孕　設備X光透熱電療器　專門診驗婦女各症　診所 西關寶華路 分所 婦女醫藥所

醫林裏獨具隻眼　炎涼中別樹一幟　花柳血毒 何可醫師　何可醫院　法國內外科皮膚花柳白濁專科　維也納女醫協會理事 婦科難孕人工健美乳胸　陳村　地址……電話一七六一三

鄺氏美容……

全科醫師 陳彥　精醫 痔瘺 痔血　新法注射 不用刀割 永不復發　醫務所：豐寧路一四六號　電話：壹式七六五

醫師馮英　三階專醫皮膚花柳白濁　設備顯微鏡檢驗各種病菌　三長堤一五號二樓先施對面　電話一六四五四

吳凌雲堂啓事　茲因遺失廣州電廠保證書一件單號（一二九）日期三十五年十二月三日請查補發　牌融（有生）敬請更正吳凌雲堂戶名特此聲明

哈蘭士抗毒晶

哈蘭士藥膏　消炎 退腫 去腐 生新　疾患 濕瘡 成藥　五洲藥房　大和藥房

嚴衛頤醫師　專醫肺病咳血心病內科　X光照驗肺心腸胃內臟　特長人工氣胸手術 紫外光 電療……　時間九時至十二時二時至五時　醫所太平南路五十四號　電話一三七六九

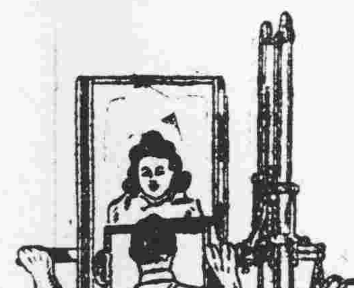

黎鐸醫師回市復業　診症仍在泰康路尾聖黎鐸醫院　時間上午八至十二時下午二至六時　電話一四〇三五號

王俊民 喉科 瘡科 皮膚濕毒　文明路二五九號　電話一七五一〇

醫師任警魂　專醫花柳白濁 專割包皮　醫所西四一號

南華肺病療養院　X光驗肺 顯微鏡　早期診斷—解釋疑慮　早期治療—免失時機　門診部 漢民南路二十五號（近天字碼頭）

前中央國醫館廣東省分館秘書 廣東省會公安局醫生 徐熾生　專治小腸疝氣　統理內科雜病一切痛症

治理肺病醫生 曾少珊　贈醫咳血　疲喘破金潮熱止咳止血到診免費　龍津中路

老牛 靈光眼藥水 眼藥水　印度　老牛藥廠出品　總發行廣州沙面沙基和路二七號　各藥房均有代售

大佛醫社　婦科　通經水　暗病不孕 閉經凝孕 肺癆花柳

牙科醫師 李恩賜　專醫一切牙患及口腔 牙齒矯正及美觀

房車廉讓　位房車一輛……

諸君注意　如若患梅毒水瘡童人生倒毛年久爛肉　宜請醫生手術兼施　醫務所沙面寶和路廿七號　自然收效

春節映相　美倫攝映院　贈送七彩相　科學電光設備 增聘滬港技師 保証滿意依時

榮孫氏眼藥　光明 退紅 眼科 止痛 消腫 聖藥　代刀散盒內必有驗真券一張方爲正貨　如無券及蓋裝者即是僞藥購者請留意

心肺病科 X光診斷 氣腔治療　關志雄醫師　診所惠愛西朝天路

老威靈 氣痛散　地址 漢民北路 十八甫南路　本市各埠 各大藥房

荷蘭藥廠出品　見速素 肥兒素　發冷發熱 每服四片　兒科 疳積 喘約　總經理 南方大藥行

醫師蕭棣偕　專醫肺病咳血心病內科 精理皮膚花柳科婦兒科　X光驗病　照驗心肺臟 顯微鏡驗病菌　醫務所 惠愛中路32號（即廣大路口）

女醫師黃文絢　專醫不孕婦女　新新公司對面　西醫所十八甫西一〇四號　留醫越秀北路九八號　電話一〇五三五號

特製補腎丸　黃鳳泉臨症卅餘年醫治腎病遺精早洩

百年老號 西著 儀名 軒 三蛇膽 川貝末 陳皮末　總行廣州市長堤　支行河南洪德馬路

肺癆咳血　梁荔臣醫師

醫師陳大耀　專醫腸胃疾病 霍亂吐瀉 小兒各病 傳染危症 眼耳鼻喉 驗眼配鏡 痔瘡痾血 哮喘肺病　診所上午抗日西五十五號下午早晚泰康路一八二號　電話一五二四〇轉

鄭安之 快靈丹　止痛退熱 消滯去濕　總行 廣州十八甫　分行 香港永樂街

閩省政府主席劉建緒昨抵穗

會晤宋主任商剿匪軍事　對糧食濟粵問題將有所討論

【專訊】福建省府主席劉建緒將軍，昨（八）日偕同楊處長及秘書陸冰華等一行五人，由福州乘中航機來穗，即日下午二時四十五分抵達白雲機場，行轅黃副主任鎮球，省府鄭秘書長琳暨田粮處黃處長乘助，警保處張副處長炎元，黎副處長鐵漢等親到機場迎迓，劉氏下機後，即應記者之請，在機場發表談話。據稱：此行純因勦匪軍事來穗向宋主任洽商，順談糧食問題。渠對閩粵邊區治安、表示樂觀，現有匪不過三四百人，地方團隊力量已足應付有餘，且地方紳耆多能在鄉，掌握實力，故匪患不足憂，現只有零星殘匪為散匪所擾，其次談及糧食問題：閩省糧食僅足自給，實無餘力濟助鄰省，渠對閩省政治，自稱未有成績，但對土地改革曾在龍岩墾行集體農村之大量生產，然尚未至機械化，因缺乏機械故也。在此五年實驗中，只能做到合作生產。繼稱：渠對閩省教育注意水產，現有水產學校一所，得聯總撥來新式漁船及登陸艇等，希望將來順利發展。隨即與黃副主任同乘車至市賓館休息。三時三十分由黃鄭等陪赴太平支館午餐，五時拜訪宋主席于省府，此行有數日逗留，約于軍人運動會後始返閩。粵省去年遭大水災，今春青黃不接時期，百粵人民尤以潮汕人民希望劉主席能把有餘濟不足，以救目前之嚴重粮荒云。

行轅黃副主任陪同福建省劉主席（中）拜見宋主任（李景開攝）

婦憲協會擁戴　蔣主席為大總統

【中央社訊】廣東省婦女憲政協進會，於昨「三八」節去電擁戴蔣主席為首任大總統，茲誌原電如次：「南京國民政府主席蔣鈞鑒：國民大會受全體國民之付託，依據國父遺教，制定憲法，保障民權，增進社會安寧，行憲大選，實施憲政，我主席蔣公，功高望重，行憲首任大總統，非公莫屬，我廣東婦女，謹致擁戴，一致擁護，廣東省婦女憲政協進會叩。」

留穗湘人商定助選辦法

【中央社訊】本市湖南同鄉會於七日下午四時，假長堤大同酒家　樓紅棉廳舉行擁護將主席為大總統、程頌雲先生競選副總統擴大助選座談會，到會有魯宗敬等四十餘人，一致決定：（一）加強組織，增請今日到會者為助選動委員會委員，推定徐魯宗敬、談經國、徐羽儀、廖秉凡、郭敏成、組東、嚴毅、沈等七委員負責聯絡，彭應寧，王凱，胡念萱，劉篤紀，劉治宇，賈燕南等六委員負責財務，楊克明，汪洋，劉明佑，會夢陽等四委員負責宣傳。（二）籌措經費，暫以會產向湖南省銀行及復興銀行抵借，以應急支，同時籌募以資償還，籌募對象，則以旅居粵穗同鄉為限。（三）招待本市新聞界及各界首長。（四）即發宣傳品，并向京滬長沙等地助選機構密取聯絡，俾統一助選運動。

美籍員生八十餘人逃匪亂昨自漢來穗

【專訊】昨（八）日下午二時卅分，粵漢鐵路火車自漢口載來八十一名美國逃難員生抵穗，當由美國駐廣州代總領事畢戈登親往迎接，并即設法安置，使乘即日廣九尾車赴港。據該批逃難美籍員生稱：彼等係在河南與湖北邊界之雞公山（譯音）設立之美國小學校員生，該處日前因為共產黨竄入，故全體員生（學生七十四名，教員七名）逃難至漢口，復于六日自漢乘車來穗，沿途深賴我國政府保護照料，彼等極表示感謝云。（將）

評定猪欄佣金　引起屠商反對

【本市訊】緣於市評價會核定猪欄抽收猪肉屠宰佣金，應為加零三一案，猪欄公會提出反對，至七日市評價會突再下令抽佣，將原評定加零三抽佣，增為加零四，猪肉公會各會員店號，咸謂未公，表示反對。又屠商方面昨聯合二百餘家聯合提出請願，該項請願公文，可於今（九）日分派代表呈送各長官，據表示：戰前欄商無向肉商收佣，此一例係敵偽把持猪欄牟利時代偽新創，務請撤銷。

鄭坤廉奸匪六百竄擾合浦縣境

團隊到達時匪已逃去

【合浦八日專電】鄭坤廉奸匪六百餘，配有輕機多枝，馬三匹，由桂屬博白、陸角竄犯合浦境安石粉榮塘，鄉長丁仲豪聞訊，親率自衛隊附兒勳，并飛報駐該鄉保警隊官兵，增援，近團隊抵達時，匪已聞訊逃去。是役我戰果，斃匪，傷匪，生俘匪徒數名。

中醫界定期慶祝　賴少魂當選國代

【中央社訊】本省中醫師公會理事長賴少魂，此次當選全國中醫師國大代表，本省經國府公佈，本市中醫界聞訊，極為興奮，定十一日下午三時，在下九路洞天酒家舉行慶祝大會。

每日屠猪約五百頭

每日屠猪約五百頭，須付佣四億四千萬元，數字龐大，政府執行平抑物價，應先減輕成本，至如評價會之朝令夕改，亦難甘受。

春滿太平山

香港女人最敏感

本報駐香港特派員　青雲

這幾天來，香港的天氣，和廣州的物價倒有點兒相似，一忽兒狂升，一忽兒卻跌，使人捉摸不定。說是天氣反常，冷得像香港的四季裏，正是在了一個春天，上竟一天的日出，也已經不是春天，起來了，又暖的氣候就成了夏，又還是天氣最可愛，有了秋，有涼，流汗顏滿了一天，一陣風，又是冬季，人心都轉了，過是春天，還是秋天，真叫人難說了。

香港的女人最敏感，時裝展覽，香港正因為天氣變幻，香港的女人，也最先知覺。在一個時期，正在太平山上，穿了薄薄的旗袍，卻又跑到太平山下，穿上了皮袍，沒有一件衣服，能夠應付，人們都換上了春裝。

會成了一個時裝展覽，香港的男人女人，也都追得很緊，因為天氣冷暖不定，但大部份穿了皮裘大衣。冬天已過，而已經來的熱天，還在等着人來穿。

叫苦

香港窮人在叫苦，物價不斷的上漲，香港的美金，過去一元合港幣五元多，最近以上的大漲，不論是美國貨，已經是百多元，香港的窮人，貨物受價，苦到不堪，廣州的物價，都使香港的窮人叫苦。

香港的小本水客

香港的小本水客，都是從廣州、九龍一帶，坐火車跑到香港來販賣貨物的，這些人多數是小本經營，每天來往，帶的貨不多，就是依靠這一點點的利錢過活。

桂省第二區立委選舉開票

【梧州八日電】桂省第二區立委選舉結果：黃紹竑四七一三二，陳錫琮三九〇六票，林虎三九四四，蘇汝淦二〇一六二，陳克文一六四三八票，高雁秋一六八九……

花絮

△今年的「三八」節，雖不比去年的熱鬧，但似乎多了一些冷靜。

法院昨公審　夫妾爭子案

佈疑陣弄假成真

【本市訊】地方法院刑庭昨（八）日下午二時，公審陸林氏、陸英、趙英等涉嫌妨害家庭一案……

三八婦女節大會留影（駱傑興攝）

歡迎鄒海濱

革命團體定期

【中央社訊】本市中國同盟會、中華革命黨、中國國民黨各同志，以鄒海濱同志返穗，定於十日舉行歡迎大會，參加者有中委黃季陸等。

謝鶴年出巡返穗

【中央社訊】國民黨中央委員兼廣東省黨部主任委員謝鶴年，昨由西江一帶巡視返抵穗……

林偉儔奔喪南返

【專訊】第二十軍軍長林偉儔，原籍台山，昨日返台山奔喪……

女記者會慶祝「三八」

【專訊】本報女記者聯誼會於昨（八）日假廣州市中女記者館舉行慶祝國際婦女節……

紀念「三八」節

各界婦女昨開會

參加者七千餘人情形頗熱烈　通過有關婦女福利提案五宗

【中央社訊】穗各界婦女紀念「三八」國際婦女節，昨（八）日上午假中山紀念堂舉行紀念大會，由鄧委員慧芳擔任主席團主席，到會者有宋主席代表、歐陽市長代表、中委伍智梅、社會部李專員等及各界婦女、各校員生共七千餘人，首由主席致詞，繼由各代表訓話，並通過提案如下：（一）推進農村婦女教育，（二）請中央政府明令各省市政府，保障婦女權益，（三）請政府推行兒童福利……

南海各界紀念「三八」

【南海專訊】南海各界昨日舉行紀念「三八」大會……

中大同學會　今遷入新址

開始舉辦會員總登記

【中央社訊】中大同學會，日前假座該校舉行會員大會……

九龍清剿區防止無票軍人搭船

【海口八日專電】第九清剿區為防止無票軍人搭船……

處雲和尚昨抵穗　主持萬善緣勝會

【中央社訊】虛雲老和尚，由乳源雲門山轉粵漢路車南下，昨（八）晨抵穗，隨行有高僧七人，駐淨修居士林，此次來穗係應各界之請，主持萬善緣勝會……

各界昨八日上午會

世界冰后在倫敦表演

【倫敦電】世界冰后……

美國游泳賽　三項新紀錄

【美國愛漢城訊】……

秀俠杯乒乓球賽昨日開始

【專訊】……

我國分在各地遴選世運選手

六月初啟程王正廷率領

【路透社上海八日電】代表中國參加世運之選手，業經開始遴選……

從國外運雪供滑雪競賽

【哥本哈根訊】……

文化服務社　書刊廉售

【專訊】……

三省陸運會定期招待新聞記者

【中央社電】……

英語教學會已在京成立

【南京中央社訊】……

民大人事訓練班生實習期滿將派工作

【專訊】……

霸王機將作飛行教室

蕭伯納反對課外作業

【倫敦航訊】……

吳瑞偕接長省民教館

【大同社訊】……

去年度司法考試合格人員全部放榜

廣州區合格者廿三名（三）

台灣航業公司

台中輪

載重五千噸　時速十四浬

承接基隆客貨

三月九日清關　十日上午八時開行直放基隆

總代理　中國旅行社

客運組　太平南路四十號　電話一六三五四

貨運組　長堤永安堂大廈　電話一六四六三

時發時愈

白濁白帶斷尾奇聞

痛症專家

周達文

專醫　手足筋骨　痛癱軟痺

醫務所廣州大德路八一號二樓，大德戲院對面

黃寶善

退熱散　消積散　止痛丹　止咳丹

全國藥房均有代售

教育與體育